

Pteridofitas indicadoras de alteración ambiental en el bosque templado de San Jerónimo Amanalco, Texcoco, México

Lucía Rodríguez Romero¹, Leticia Pacheco² & José Alejandro Zavala Hurtado³

1. Doctorado en Ciencias Biológicas, Depto. de Biología, Universidad Autónoma Metropolitana-Iztapalapa, Apdo. Postal 55-535, 09340 México D.F., México; luciarr@prodigy.net.mx
2. Área de Botánica Estructural y Sistemática Vegetal, Depto. de Biología, Universidad Autónoma Metropolitana-Iztapalapa, Apdo. Postal 55-535, 09340 México D.F., México; pacheco@xanum.uam.mx
3. Área de Ecología, Depto. de Biología, Universidad Autónoma Metropolitana-Iztapalapa, Apdo. Postal 55-535, 09340 México D.F., México; jazh@xanum.uam.mx

Recibido 26-II-2007. Corregido 08-XI-2007. Aceptado 04-IV-2008.

Abstract: Pteridophytes that indicate environmental alteration in the temperate forest of San Jerónimo Amanalco, Texcoco, México. Pteridophytes that indicate environmental alteration in the San Jerónimo Amanalco temperate forest, Texcoco, Mexico. The patterns of distribution of 26 pteridophyte species were studied as possible indicators of environmental alteration in the temperate forest of San Jerónimo Amanalco, Texcoco, State of Mexico. The presence and abundance of the pteridoflora was studied in relation to edaphic, topographic and vegetation variables in 100 sampling locations within an area of 494 hectares. The relationship between these variables was studied using Canonical Correspondence Analysis. Five landscapes were recognized in the study zone according to the degree of deterioration: severe erosion, erosion, mountain with moderate reversible deterioration, mountain with no evident deterioration, and canyon with no evident deterioration. *Cheilanthes bonariensis* and *Pellaea ternifolia* are indicators of environmental degradation. The taxa that only grow in landscapes without apparent alteration are *Adiantum andicola*, *Adiantum poiretii*, *Argyrochosma incana*, *Asplenium blepharophorum*, *Dryopteris pseudo filix-mas*, *Equisetum hyemale* and *Pteris cretica*. Rev. Biol. Trop. 56 (2): 641-656. Epub 2008 June 30.

Key words: ferns, Pteridophyta, Mexico, temperate forest, environmental deterioration.

El impacto ambiental de diversas actividades humanas se ha reflejado de manera directa sobre los recursos naturales, los diferentes paisajes y sobre la diversidad de flora y fauna a nivel mundial, nacional y regional, expresándose generalmente de manera negativa, ya que la actividad del hombre comúnmente produce alteraciones desfavorables y una degradación progresiva del ambiente.

La degradación como concepto implica la pérdida de las capacidades productivas del ambiente debido a procesos de erosión, salinización, pérdida de nutrientes y modificación de la estructura del suelo (Landa *et al.* 1997). Con el fin de precisar el término deterioro ambiental, Landa *et al.* (1997) lo definen como “una modificación del ambiente que implica una

reducción o pérdida de sus cualidades físicas y biológicas, causadas por fenómenos naturales o por actividades humanas, representando finalmente una disminución de la disponibilidad de los bienes y servicios del ecosistema para las poblaciones humanas”.

En 1978 los bosques del municipio de Texcoco contaban con una superficie de 225.89 km², registrándose una reducción por desmonte y cambio de uso de suelo de 33.89 km² (3 389 ha) en 1994, por lo que la superficie marcó un decremento del 8.10 %, siendo la velocidad de pérdida anual de bosque de 282.41 ha/anales (Escalona 2004).

En México, existen 1 024 taxa de pteridofitas (Mickel y Smith 2004). Para el Estado de México, Tejero y Arreguín (2004) reconocieron

248 taxa, de los cuales 60 se citan por primera vez. Además de la importante presencia de este grupo, su estudio como indicadores de deterioro ambiental se apoya en la presencia de una serie de componentes básicos que las caracteriza, por ejemplo, poseen una gran capacidad de dispersión que se basa no sólo en la densidad de población en la periferia y en la movilidad de las esporas sino también, del número de dichos elementos que están en disposición de ser trasladados. El tipo de dispersión dominante es por el viento a larga distancia llamada dispersión anemócora (Tryon 1986, Barrington 1993). Algunas de las pteridofitas poseen gran capacidad de expansión considerándose como pródigas, oportunistas o pioneras, por ello son propias de las primeras etapas de la sucesión y su evolución ha sido tal, que su éxito consiste en la fácil colonización de ambientes vacíos adecuados como claros de bosques, selvas y zonas áridas además de áreas consideradas como “nuevas” que se abren de manera irregular y son de duración limitada (Zimmermann 1976, Strasburger *et al.* 1993). Finalmente, invaden ambientes perturbados como laderas taladas y bosques recientemente quemados, a causa de su producción de millones de esporas llevadas por el viento y por tener fuerte tolerancia al sol (Pérez-García *et al.* 1995, Riba 1998).

En este trabajo se realizaron estudios a nivel local en un bosque templado, con áreas que presentan elementos de paisaje muy heterogéneos, que se manifiestan en la diversidad y abundancia de la vegetación en cada uno de ellos. Además, su cercanía a importantes asentamientos humanos implica la presencia de diferentes condiciones de perturbación que son discernibles visualmente. Considerando que el disturbio de la vegetación provoca alteraciones en ciertas propiedades del suelo, aquí probamos la hipótesis de que ciertas especies de pteridofitas con diferente grado de especialización por condiciones edáficas particulares estarán asociadas con tipos específicos de perturbación, por lo que podrían considerarse como especies indicadoras. Así, el objetivo de este estudio fue descubrir y describir el

cambio de la abundancia y la diversidad de las pteridofitas, basado en factores edafológicos que pueden poner de manifiesto el grado de alteración ambiental local.

MATERIALES Y MÉTODOS

Área de estudio: el área de estudio se encuentra en la zona Oriente del Estado de México, en el municipio de Texcoco, el cual representa el 1.8 % de la superficie del estado. Al norte del área de estudio se encuentra el municipio de Tepetlaoxtoc, al este los límites del Estado de Tlaxcala, al sur se perfila la zona montañosa, macizos que forman parte de la Sierra Nevada y al oeste las poblaciones de Santa María Tecuanulco y Santa Catarina del Monte (INEGI 2000, Cosío 2001). El paisaje que forma el área de estudio se distingue por una gran heterogeneidad en la vegetación, relieve y grado de deterioro, ocasionado o acelerado por la acción humana, lo que se refleja en gran diversidad de parches o elementos de paisaje. La localización del área de estudio es: (19°30'-19°31' N, 98°43'-98°45' W), en San Jerónimo Amanalco.

Esta región forma parte de la provincia fisiográfica del Eje Neovolcánico, subprovincia de los lagos y volcanes de Anáhuac, en la topoforma de sierra. Ésta ocupa el 47.55 % de la superficie del municipio (INEGI 2000, Cosío 2001). Geológicamente se caracteriza por suelos del Cenozoico, del periodo terciario, derivados de roca ígnea extrusiva en unidades litológicas de andesita y brecha sedimentaria (INEGI 2000). La mayor parte del suelo se encuentra formado por cambisol y pequeñas áreas por vertisoles y litosoles (INEGI 2000).

Los ríos que cruzan el municipio de Texcoco tienen su origen en la parte oriental de la Sierra Nevada, los cuales no son de caudal permanente y desembocan en su totalidad en lo que fuera el Lago de Texcoco. En el área de estudio, la corriente superficial corresponde al río Hueyapa (INEGI 2000). La mayoría de los manantiales observados en el área forman parte de la cañada denominada El Partidor. El clima es C(w2), que corresponde a un clima

templado subhúmedo con lluvias en verano, de mayor humedad, y C(E)(w2) que corresponde a un clima semifrío subhúmedo con lluvias en verano, de mayor humedad (INEGI 2000, Cosío 2001). El sistema orográfico del área está constituido por cinco cerros que van de 2 920 a 3 040 m. El gradiente altitudinal del área de estudio es de 2 650 a 3 040 m. La vegetación de la zona consiste de bosque de encino y pino, pastizales inducidos y áreas de uso agrícola (INEGI 2000, Cosío 2001).

Muestreo: se ubicaron de manera sistemática 88 puntos de muestreo en una retícula con puntos de intersección separados cada 250 m, más 12 sitios de muestreo elegidos subjetivamente por sus características particulares. En cada uno de los 88 puntos de intersección, más los 12 puntos adicionales, se colectó una muestra de un kg de suelo del horizonte A, hasta 10 cm. de profundidad; se registraron en campo los datos de relieve, altitud, pendiente, orientación, descripción de materia orgánica y textura, tipo de vegetación y densidad de la misma, además del tipo de alteración evidente y grado de deterioro en su caso, estimados de manera visual.

Las muestras de suelo se colocaron en bolsas de polietileno para su transporte al laboratorio. El pH se midió con un potenciómetro digital marca Hanna Instruments HI 8314, en suspensión de suelo y agua destilada con relación suelo-agua de 1:2.5 para medir la concentración de iones hidrógeno solubles (Reyes Jaramillo 1996). El porcentaje de materia orgánica se determinó con la técnica desarrollada por Walkley y Black (Reyes Jaramillo 1996).

Además, en cada sitio de muestreo se marcaron cinco cuadros de 1x1 m² a lo largo de un transecto con dirección de norte a sur para el registro de la presencia de especies terrestres y helechos típicamente epífitos que se encontraron como formas terrestres. Sólo se tomaron en cuenta aquellos individuos en los que el rizoma quedó incluido dentro de cada cuadro.

En el área de estudio, se recolectaron en campo muestras de helechos y plantas afines durante dos años de recorrido conforme al

método clásico señalado por Lorea y Riba (1990); posteriormente se procedió a identificarlas, utilizando claves taxonómicas especializadas (Smith 1981, Mickel y Beitel 1988, Moran y Riba 1995, Mickel y Smith 2004). El material de respaldo se depositó en el Herbario Metropolitano "Dr. Ramón Riba y Nava Esparza" (UAMIZ).

Banco de esporas: para tener una idea más clara acerca de la composición pteridológica del suelo del área de estudio por el depósito de esporas, se decidió hacer un estudio del número de gametofitos y esporofitos obtenidos de éstas. En laboratorio se separaron 50 gramos de cada muestra de suelo colectada, se tamizaron con una malla de 2 mm de apertura con el fin de separar gravas, restos vegetales y homogenizar el contenido de esporas. El suelo se depositó en un vaso térmico desechable de 125 ml por muestra. Los 100 recipientes fueron puestos en charolas y cubiertos con bolsas de polietileno transparente, se regaron cada semana con agua potable hasta obtener esporofitos. Cada quince días se revisaron y contaron los gametofitos y/o esporofitos. Todas las muestras se mantuvieron en un estante, con lámparas de luz blanca de tubo fluorescente de 75 W, con un fotoperiodo de 12 horas luz y 12 horas oscuridad a una temperatura de 24-28° C.

Análisis numérico: De las 100 unidades de muestra, se separaron 30 por no haberse hallado en éstas individuos de pteridofitas y con las 70 muestras restantes se formaron tres matrices, una de variables físicas y edáficas y dos que corresponden a la abundancia y presencia/ausencia de las especies registradas en cada sitio de muestreo del área de estudio. Las dos matrices de especies fueron analizadas con un análisis multivariado de clasificación mediante el método de varianza mínima, a partir de matrices de distancias euclidianas (Gauch 1982).

La relación entre las variables ambientales y la abundancia o composición de especies se analizó mediante Análisis Canónico de Correspondencia (Gauch 1982). Este es un método de ordenación directa que genera

gradientes que combinan linealmente variables ambientales y variables de especies. La diversidad de cada sitio se estimó utilizando el índice de Simpson (1-λ; Krebs 1985, Lande 1996). Los análisis multivariados fueron realizados por medio del Paquete Estadístico Multivariado (MVSP 3.2, Kovach 2003).

Con base en los grupos obtenidos del análisis de clasificación, se definieron paisajes correspondientes a tipos y grados de perturbación, considerando también propiedades de relieve,

su relación directa con variables medioambientales y el grado observado de modificación del ecosistema.

RESULTADOS

Sitios con pteridofitas: los resultados corresponden a 70 unidades de muestreo en los que se registraron 1 494 individuos de pteridofitas que pertenecen a 26 especies distribuidas en ocho familias de pteridofitas (Cuadro 1).

CUADRO 1

Especies de pteridofitas incluidas en el análisis

TABLE 1

Species of pteridophyte used in the analysis

Especie	Ejemplar de respaldo
<i>Adiantum andicola</i> Liebm.	LRR-76, 167
<i>Adiantum poiretii</i> Wikstr.	LRR-82, 83, 86, 149, 158, 159, 160, 161, 162, 163, 164, 165, 166, 168
<i>Argyrochosma incana</i> (C. Presl) Windham	LRR-94, 142
<i>Asplenium blepharophorum</i> Bertol.	LRR-100
<i>Asplenium monanthes</i> L.	LRR-75, 78, 80, 88, 102, 103, 145
<i>Athyrium arcuatum</i> Liebm.	LRR-132
<i>Cheilanthes arizonica</i> (Maxon) Mickel	LRR-90
<i>Cheilanthes bonariensis</i> (Willd.) Proctor	LRR-91, 184, 186, 187, 188
<i>Cheilanthes decurrens</i> Mickel	LRR-169
<i>Cheilanthes lendigera</i> (Cav.) Sw.	LRR-77, 78, 79, 85, 87, 89, 148, 151, 152, 153, 154, 155, 156
<i>Cheilanthes marginata</i> Kunth	LRR-157
<i>Cheilanthes myriophylla</i> Desv.	LRR-89a, 92
<i>Cystopteris fragilis</i> (L.) Bernh.	LRR-105, 108, 134, 141, 143, 144
<i>Dryopteris pseudofilix-mas</i> (Fée) Rothm.	LRR-113, 185
<i>Equisetum hyemale</i> A. Braun ex Engelm. L. var. <i>affine</i> (Engelm.) A. A. Eaton	LRR-81, 140
<i>Pellaea cordifolia</i> (Sessé et Mocq) A. R. Sm.	LRR-93, 137, 138, 139
<i>Pellaea ternifolia</i> (Cav.) Link	LRR-136, 135
<i>Phanerophlebia nobilis</i> (Schltdl. et Cham.) C. Presl var. <i>nobilis</i>	LRR-78, 101
<i>Pleopeltis konzattii</i> (Weath.) R. M. Tryon et A. F. Tryon	LRR-173, 174, 176
<i>Pleopeltis mexicana</i> (Fée) Mickel et Beitel	LRR-111, 175, 177, 178
<i>Pleopeltis polylepis</i> (Roem. ex Kunze) T. Moore var. <i>interjecta</i> (Weath.) E. A. Hooper	LRR-172
<i>Polypodium thyssanolepis</i> A. Braun ex Klotzsh	LRR-150
<i>Pteris cretica</i> L.	LRR-110
<i>Selaginella sellowii</i> Hieron.	LRR-180, 182
<i>Thelypteris linkiana</i> (C. Presl) R. M. Tryon	LRR-99, 107, 117, 118, 119, 122, 123, 124, 125, 126, 127, 128, 129
<i>Woodsia mollis</i> (Kaulf.) J. Sm.	LRR-96, 170, 171, 179

LRR: Recolector Lucía Rodríguez Romero.

LRR: Collector Lucía Rodríguez Romero.

La familia con mayor número de especies fue Pteridaceae (12), seguido de Polypodiaceae (4) y Aspleniaceae (3). Las especies con mayor frecuencia de presencia fueron *Cheilanthes marginata* en 45 sitios de muestra, *C. lendigera* presente en 43 sitios y *C. bonariensis* presente en 24 unidades de muestra. Durante sequía, en el sotobosque dominan helechos del género *Pellaea* y *Cheilanthes*, considerados como xerófilos. *Cheilanthes marginata* fue la especie que estuvo presente en la mayoría de los sitios, ya que se encontró en 45 de los 70 que tienen por lo menos una pteridofita, sin embargo, la especie de mayor abundancia relativa, con 655 individuos en total en el área de estudio fue *C. lendigera*, la cual estuvo presente en 43 sitios; la mayoría de las veces relacionada con *C. marginata*.

El resumen del proceso de clasificación numérica de 70 sitios de muestra en función de 26 especies de pteridofitas y plantas afines registradas en el área de estudio, se observa en el dendrograma de presencia-ausencia (Fig. 1). En esta figura se puede apreciar la formación de dos grupos que a su vez se subdividen para formar cuatro grupos que se distinguen claramente a una distancia euclidiana al cuadrado de 8.2. Los resultados del Análisis Canónico de Correspondencias (Fig. 2) indicaron que las variables ambientales más importantes son número de especies, cobertura, pH y altitud respectivamente, aunque el tipo de vegetación, cantidad de materia orgánica y número de esporofitos y gametofitos igualmente son importantes ya que determinan la presencia de algunas de las especies.

Con la clasificación numérica de 70 muestras en función de la abundancia se apreció la formación de un gran grupo que se puede subdividir para formar cinco subgrupos claramente distinguibles a una distancia euclidiana al cuadrado de 772.7.

Sitios sin pteridofitas: el grupo formado por 30 muestras donde no se encontraron pteridofitas se caracterizó por la baja presencia de cobertura vegetal, hasta considerarla en algunos sitios como casi ausente a interrumpida,

la vegetación primaria estuvo muy alterada, la vegetación secundaria formada por ruderales de tipo agrícola, erosión y reforestación con eucaliptos, pH ligeramente ácido a ligeramente alcalino y bajo contenido de materia orgánica.

Integración: con base en los análisis anteriores, se logró apreciar que la separación entre grupos y la relación de éstos con su respectiva correspondencia entre pteridofitas y variables ambientales, es positivamente distinguible cuando se considera la presencia/ausencia y en cambio, no resulta fácil visualizar la clasificación con base en la abundancia porque existen grupos cuyas variables no muestran un patrón general y parecen estar situadas en campo, en una fase de transición o de alteración intermedia. En términos generales, es posible considerar que el análisis que nos da más información sobre especies indicadoras es el de presencia/ausencia y que una vez determinadas entonces el análisis de abundancia se hace importante. Por lo anterior, se decidió determinar para el área de estudio cuatro grupos claramente distinguibles tanto por sus características ambientales como por la presencia de helechos, los que a su vez, al ser exclusivos tanto al estar presentes como por estar ausentes nos pueden servir como indicadores de alteraciones ambientales (Cuadro 2). El reconocimiento anterior se vio reforzado por el crecimiento en laboratorio, de gametofitos y esporofitos en las muestra de suelo colectadas para este fin (Cuadro 3).

Así, tenemos que en San Jerónimo Amanalco se observaron áreas discretas dispersas, que en conjunto formaron cuatro paisajes básicos de acuerdo al relieve y grado de alteración (Cuadro 4), y éstos a su vez se vieron reflejados primero en la presencia y después en la abundancia de algunas pteridofitas, los paisajes son: erosión, montaña con deterioro moderado reversible, montaña sin deterioro aparente y cañada sin deterioro aparente (Fig. 2).

Erosión (Grupo 1, Fig. 1 y 2): se registraron 21 unidades de muestreo en áreas abiertas que fueron de cultivo pero que han sido abandonadas, dejando la superficie del terreno

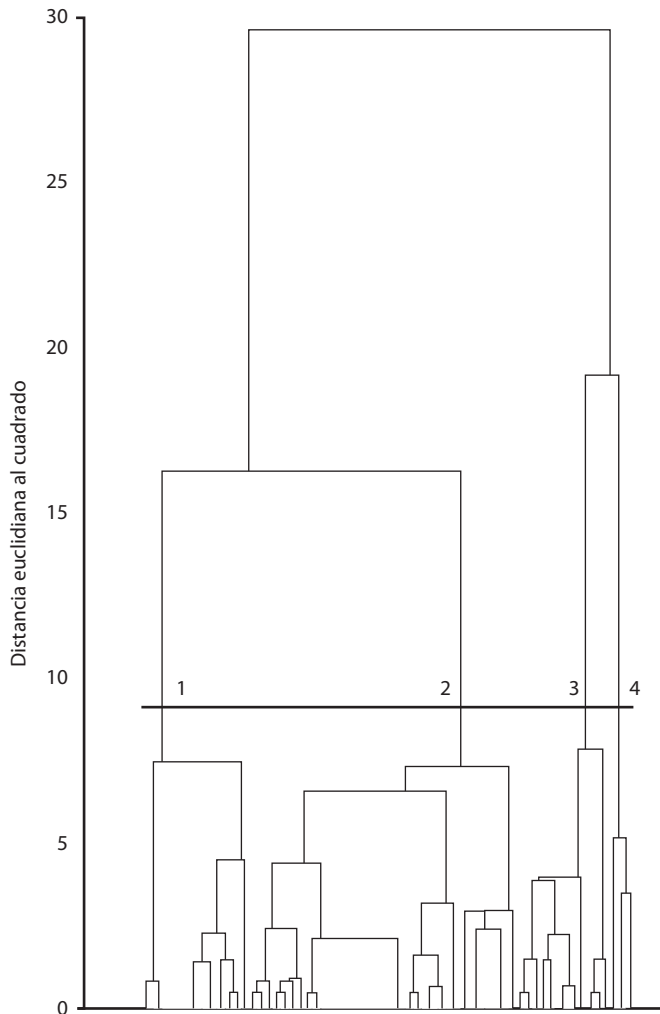

Fig. 1. Dendrograma con la clasificación de 70 sitios de muestreo con base en la presencia-ausencia de 26 especies de peridofitas en el área de estudio. Los números indican los cuatro grupos considerados.

Fig. 1. Dendrogram of the classification of 70 sampling places on the basis of the presence-absence of 26 pteridophyte species in the study area. The numbers show the four groups considered.

indefensa ante la acción del agua en temporada de lluvias, provocando disminución drástica de la cubierta vegetal, arrastre de partículas de suelo, coladas de lodo, deslizamientos y formación de cárcavas. El cambio de uso del suelo forestal en zonas agrícolas o minas de arena, sobre todo en pendientes escarpadas o laderas, transforman el paisaje destruyendo el bosque y facilitando la erosión, de manera que

el impacto ambiental es directo, severo y en ocasiones irreversible porque el efecto que produce dificulta la posibilidad de que, utilizando medidas correctoras, se pueda llegar al estado inicial de suelo de vocación forestal.

El suelo se caracterizó por bajo contenido de materia orgánica (<3.5 %), pH que tiende a variar en relación positiva con el grado de deterioro, de ligeramente ácido hasta

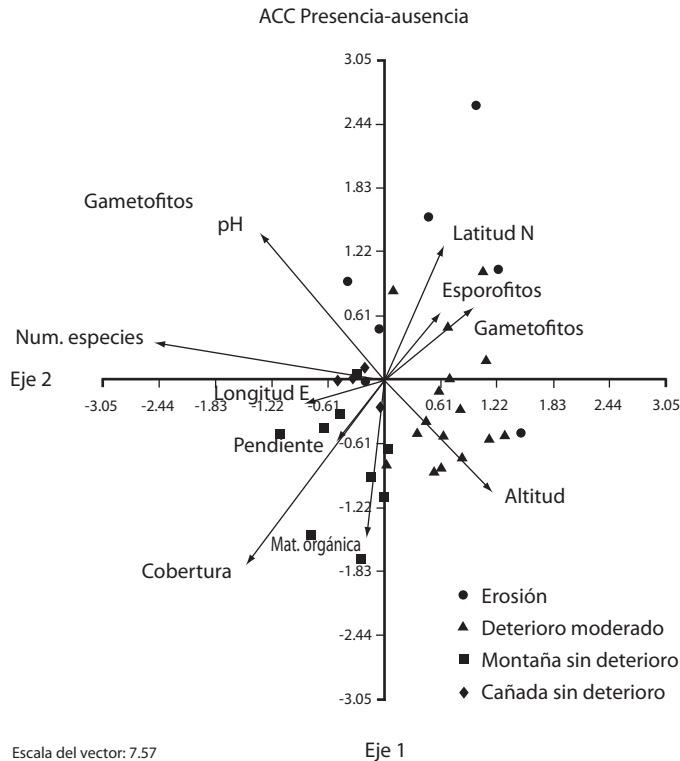

Fig. 2. Gráfico compuesto de la ordenación simultánea de 70 muestras de vegetación en función de la presencia-ausencia de 26 especies de pteridofitas y 10 variables ambientales en el área de estudio. Los vectores indican la importancia (longitud de la flecha) y sentido de la variación (dirección de la flecha) de las diez variables ambientales más importantes. Los números y símbolos indican los cuatro grupos considerados, relacionados con los paisajes observados de acuerdo con el relieve y grado de alteración.

Fig. 2. Graphic compound of the simultaneous arrangement of 70 vegetation samples in function of presence –absence of 26 pteridophyte species and 10 environmental variables in the studio area. The vectors show the importance (length of the arrow) and variation direction (direction of arrow) of the ten more important environmental variables. The symbols and numbers show the four groups considered, related with the observed landscape according with the relief and deterioration degree.

ligeramente alcalino. En paisajes erosionadas la riqueza se constriñe a tres especies, *Cheilanthes marginata*, presente en todos los grupos, disminuye su abundancia en estas áreas; sin embargo, *C. bonariensis* y *Pellaea ternifolia* son comunes, además de que son estos ambientes los que favorecen el aumento de su abundancia relativa.

De igual forma, en las muestras del banco de esporas individuos de los géneros *Cheilanthes* y *Pellaea*, fueron los primeros en germinar, después de catorce días de haber

sido sembrados; formándose la primera hoja del esporofito entre 90 y 120 días después de la siembra.

Montaña con deterioro moderado reversible (Grupo 2, Fig. 1 y 2): Se identifica por 35 sitios de muestra que pueden ser considerados como de impacto ambiental moderado, porque no precisan de prácticas correctoras intensivas, como es el caso de la tala de árboles en zona boscosa, para autoconsumo; pero a su vez, esta misma práctica puede ser catalogada

CUADRO 2
Resumen del arreglo por grupo de variables ambientales

TABLE 2
Abstract of the arrangement by group of registered variables

Grupo	Sitios	Taxa	Indice diversidad	Num. sp.	Indiv.	pH	Mat. org.	Gam.	Esp.
1	21	8	0.13	1.43	85	6.40	2.80	45.4	20.10
2	35	14	0.66	3.18	843	5.60	4.30	46.4	19.97
3	11	14	0.63	4.45	360	6.27	3.68	9.30	2.20
4	3	22	0.94	15.67	260	5.80	3.59	12.7	6.00
ES	30	0	0	0	0	6.41	2.14	10.9	4.27

ES: erosión severa. **Taxa:** número máximo de especies registrado. **Índice diversidad:** Índice de Simpson promedio. **Num sp:** número promedio de especies de pteridofitas presentes en cada unidad de muestreo. **pH:** promedio por grupo de pH, **Mat org:** porcentaje de materia orgánica, **Gam:** número de gametofitos **Esp:** número de esporofitos registrados en el banco de esporas.

Variables registradas en 100 sitios de muestreo en San Jerónimo Amanalco, Texcoco, Estado de México.

ES: strict erosion. **Taxa:** maximum number of registered species. **Diversity Index:** Average Simpson Index. **Num sp:** Pteridophyte species average number in each sample unit. **pH:** Average by group of pH, **Mat org:** percentage of organic material, **Gam:** number of gametophytes **Esp:** sporophytes reported in the soil spore bank.

Registered variables in 100 sampling places in San Jeronimo Amanalco, Texcoco, Estado de Mexico.

como impacto directo, aunque sus efectos no tengan incidencia inmediata en el medio. Los parches localizados con evidencias claras de haber sufrido incendios pueden caracterizarse como impactos reversibles en la medida que se apliquen acciones correctoras y a su vez, de tipo periódico por ser fenómenos “normales” en sequía de cada año.

De acuerdo al tipo de vegetación, se observaron paisajes de vegetación primaria de bosques de encino, pino, oyamel y cedro, ubicados en relieve montañoso con pendiente moderadamente escarpada. Asimismo, presentan parches afectados por incendios forestales y tala de árboles, causas que aceleran el proceso erosivo en temporada de lluvias; en resumen, son bosques que poseen vegetación original y que están seriamente amenazados. En su caso, la vegetación primaria ha sido sustituida en pequeños parches por áreas de cultivo, incendios forestales, reforestación con eucaliptos y terrenos deforestados, ocasionando la disminución de materia orgánica. Sin embargo, cabe destacar que la cantidad de materia orgánica

no es una variable que, en este tipo de paisaje, tenga relación con el tipo de deterioro o con variables ambientales o edáficas; en cambio, el pH tiene valores con márgenes restringidos ya que varían de ácido a ligeramente ácido (4.9-6.9), en relación positiva con el grado de deterioro. En cuanto a la presencia de pteridofitas, dos especies son comunes en estos paisajes, *Cheilanthes marginata* y *Cheilanthes lendigera*, pero *C. marginata* tiende a incrementar su abundancia relativa en fragmentos abiertos que presentan algún tipo de deterioro. *C. bonariensis* y *Pellaea ternifolia* se ubicaron en sitios con deterioro evidente, o en sitios en donde se relacionó el porcentaje de materia orgánica bajo con pH ligeramente ácido a ligeramente alcalino (6-8).

Cheilanthes bonariensis y *Pellaea ternifolia*, no sólo se observaron en los sitios de mayor deterioro sino que también formaron parte de paisajes modificados drásticamente por desmonte, incendio y áreas de cultivo abandonadas. Además, dichas especies no son comunes en áreas en la que existe vegetación

CUADRO 3 / TABLE 3
Gametofitos y esporofitos por muestra de suelo / Gametophytes and sporophytes by soil sample

Grupo	Muestra	Número de Gametofitos	Número de Esporofitos	Germinación 35 días	Gametofitos 155 días	Esporofito 155 días	Esporofito 300 días
1	A1	0	0	0	0	0	0
E S	A2	8	3	4	8	3	0
E S	A3	9	0	3	9	0	0
E S	A4	0	0	0	0	0	0
E S	A5	4	0	0	4	0	0
1	A6	37	24	41	37	24	0
2	A6a	27	2	5	27	2	0
E S	A7	2	1	3	2	1	1
2	A8	206	56	79	206	56	0
3	B1	1	1	5	1	1	0
1	B2	30	6	33	30	6	0
1	B3	11	7	7	11	7	0
E S	B4	1	0	1	1	0	0
E S	B5	0	0	0	0	0	0
2	B5a	0	0	0	0	0	0
2	B6	50	21	0	50	21	1
1	B6a	112	45	60	112	45	1
2	B6b	2	2	7	2	2	1
1	B7	13	6	15	13	6	1
1	B8	221	29	218	221	29	0
1	C1	19	7	11	19	7	0
2	C2	16	4	8	16	4	0
2	C3	13	4	12	13	4	0
E S	C4	2	0	0	2	0	0
2	C5	17	6	17	17	6	0
2	C6	60	12	12	60	12	1
3	C6a	17	6	9	17	6	0
1	C7	6	1	11	6	1	1
3	C7b	1	0	0	1	0	0
1	C8	20	12	11	20	12	0
E S	D1	12	2	4	12	2	1
2	D2	13	4	8	13	4	0
2	D3	15	4	8	15	4	0
2	D4	7	1	3	7	1	0
3	D5	43	4	32	43	4	0
2	D6	42	19	69	42	19	1
1	D7	50	25	34	50	25	1
3	D7a	11	1	0	11	1	0
E S	D8	3	0	1	3	0	0
E S	E1	6	1	8	6	1	0

CUADRO 3 / TABLE 3 (Continuación / Continued)
Gametofitos y esporofitos por muestra de suelo / Gametophytes and sporophytes by soil sample

Grupo	Muestra	Número de Gametofitos	Número de Esporofitos	Germinación 35 días	Gametofitos 155 días	Esporofito 155 días	Esporofito 300 días
2	E2	16	8	12	12	0	1
3	E2a	1	0	0	0	0	0
2	E3	20	6	11	20	6	1
E S	E4	55	9	38	55	9	0
2	E5	72	19	126	72	19	0
2	E6	39	20	42	39	20	0
1	E7	14	6	18	14	6	0
1	E8	111	65	74	111	65	1
3	F1	3	1	4	3	1	0
E S	F2	16	1	15	16	1	0
1	F3	9	2	0	9	2	0
3	F4	0	0	0	0	0	0
2	F5	0	0	0	0	0	0
2	F6	48	26	65	48	26	0
2	F7	19	5	10	19	5	0
2	F8	4	2	5	4	2	0
E S	G1	2	0	0	2	0	0
E S	G2	26	10	14	26	10	1
2	G3	8	4	12	8	4	0
2	G4	7	3	17	7	3	0
2	G5	34	6	45	34	6	0
2	G6	98	8	45	98	8	1
2	G7	100	90	103	100	90	0
E S	G8	0	0	0	0	0	0
E S	H1	8	2	9	8	2	0
E S	H2	6	3	18	6	3	0
2	H3	1	0	0	1	0	0
2	H4	61	4	10	61	4	0
2	H5	13	5	14	13	5	0
2	H6	57	28	49	57	28	1
1	H7	32	1	10	32	1	0
2	H8	100	95	83	100	95	0
3	I1	7	0	7	7	0	0
3	I2	13	8	11	13	8	1
1	I3	1	0	0	1	0	0
2	I4	105	70	114	105	70	0
E S	I5	71	53	94	71	53	0
1	I6	14	12	6	14	12	1
1	I7	46	5	15	46	5	0
1	I8	20	7	4	20	7	0

CUADRO 3 / TABLE 3 (Continuación / Continued)
Gametofitos y esporofitos por muestra de suelo / Gametophytes and sporophytes by soil sample

Grupo	Muestra	Número de Gametofitos	Número de Esporofitos	Germinación 35 días	Gametofitos 155 días	Esporofito 155 días	Esporofito 300 días
E S	J1	11	2	16	11	2	0
E S	J2	4	4	3	4	4	1
4	J2a	0	0	0	0	0	0
2	J3	40	15	7	40	15	1
4	J3a	30	28	30	30	18	0
E S	J4	2	2	7	2	2	1
4	J4a	6	0	9	6	0	0
2	J5	240	130	144	240	130	0
2	J6	22	4	20	22	4	0
E S	J7	11	7	11	11	7	0
1	J8	167	155	214	167	155	0
E S	K1	7	2	13	7	2	1
E S	K2	7	4	4	7	4	0
3	K3	5	3	27	5	3	0
E S	K4	23	5	9	23	5	0
E S	K5	13	6	17	13	6	0
E S	K6	4	3	2	4	3	0
1	K7	20	7	14	20	7	0
E S	K8a	51	10	9	51	10	1
E S	K8b	14	5	5	14	5	0
	Total individuos		1494	2400	3043	1282	23

Número de gametofitos y número de esporofitos se refiere al número registrado a los 170 días después de la siembra. Número de gametofitos incluye: neutros, con gametangios y con las primeras hojas del esporofito. El número de esporofitos incluye: los que aún están unidos al gametofito, los de origen sexual, y los apogámicos. Los esporofitos de 300 días son de talla mayor a 20 cm.

Number of gametophytes and sporophytes refers to the number reported 170 days after sowing. The number of gametophytes includes neuter gametophytes, gametophytes with gametangia and gametophytes with the first sporophyte leaves. The number of the sporophytes includes those sporophytes that are still united with gametophytes, those with sexual origin and the apogamic. The sporophytes of 300 days are bigger than 20 cm.

primaria sin alteraciones evidentes, por lo tanto únicamente se observan en los bosques que han sufrido algún tipo de impacto ambiental negativo y por ende, se puede decir que las tres especies son indicadoras de alteración ambiental negativa.

El tipo de perturbación o alteración observado en el grupo fue diverso, ya que contó con paisajes de erosión moderada, tala de árboles

para autoconsumo, áreas de cultivo, reforestación con eucaliptos y una franja que sufrió incendios forestales. Probablemente es esta diversidad de paisajes la razón por la que no se puede señalar, a diferencia del grupo anterior, un patrón de crecimiento común en los helechos. La germinación de esporas en general destacó por su precocidad en la formación del esporofito para *Cheilanthes*, formándose

CUADRO 4

Características por sitio de muestreo de cada grupo obtenido con base en la presencia-ausencia de especies de pteridofitas

TABLE 4

Characteristics by sample place of each group obtained using presence-absence of pteridophyte species

	Gpo A1	A6	B2	B3	B6a	B7	B8	C1	C7	C8	D7	E7	E8	F3	H7	I3	I6	I7	I8	J8	K7															
Num Sp's	1P	1	3	1	3	2	1	1	1	6	1	1	1	1	1	1	2	1	2	2	1	1														
Cob	1P	3	4	4	6	5	3	2	2	4	1	3	5	2	4	3	4	2	1	1	1	2														
pH	1P	7.9	5.9	5.2	5.6	6.5	7.0	7.3	5.2	6.8	7.1	7.2	6.4	6.1	5.9	7.1	5.8	5.6	7.0	6.5	6.0	6.1														
Mat org	1P	0.9	4.4	2.1	1.5	6.8	3.8	2.1	8.4	5.9	1.0	0.3	8.1	1.8	2.7	1.0	2.8	0.4	0.4	0.7	2.2	1.6														
Rel	1P	3	2	3	3	1	1	2	3	1	2	2	2	2	3	2	3	2	1	2	2	3														
	Gpo A6a	A8	B5a	B6	B6b	C2	C3	C5	C6	D2	D3	D4	D6	E2	E3	E4	E5	E6	F5	F6	F7	G3	G4	G5	G6	G7	H3	H4	H5	H6	H8	I4	J3	J5	J6	
Num Sp's	2P	3	7	2	4	4	3	2	2	2	5	2	2	6	2	5	3	3	3	2	3	2	2	2	4	2	3	3	4	2	1	7	4	4	5	2
Cob	2P	1	5	2	5	3	5	3	6	4	4	5	5	5	6	5	5	3	4	5	5	4	4	5	4	6	3	4	5	5	3	4	3	4	5	4
pH	2P	6.1	6.4	7.0	6.1	6.3	5.2	5.1	5.4	5.1	6.4	4.9	5.5	5.2	5.8	5.4	5.1	5.3	6.0	5.0	5.6	5.8	5.5	4.9	4.7	5.0	7.7	5.2	5.3	5.2	6.0	6.2	6.1	5.6	5.6	5.5
Mat org	2P	1.2	1.5	0.4	2.8	3.0	8.1	7.4	4.3	7.3	1.4	10.6	3.7	4.4	4.6	4.9	3.0	8.3	3.8	2.0	4.3	1.5	2.2	2.9	10.8	7.8	0.7	1.6	1.8	5.2	2.6	1.2	2.3	12	6.3	3.9
Rel	2P	2	1	2	3	1	3	3	3	3	2	3	3	1	2	3	3	3	3	3	3	1	3	3	3	3	1	3	3	3	2	2	2	3	1	1
	Gpo B1	C6a	C7b	D5	D7a	E2a	F1	F4	I1	I2	K3																									
Num Sp's	3P	5	7	7	4	3	8	1	4	1	2	7																								
Cob	3P	6	4	5	5	5	5	5	5	6	6	5																								
pH	3P	5.0	5.8	7.9	5.4	7.2	7.7	6.3	6	5.8	6.2	5.68																								
Mat org	3P	8.0	5.4	1.7	5.1	4	1.8	1.1	3.6	1.8	2.8	4.59																								
Rel	3P	3	1	1	3	1	1	3	3	2	3	1																								
	Gpo J2a	J3a	J4a																																	
Num. Sp's	4P	18	14	15																																
Cob	4P	5	5	5																																
pH	4P	5.6	5.0	6.7																																
Mat org	4P	6.2	2.0	2.7																																
Rel	4P	1	1	1																																

Num sp's: número de especies. **Cob,** cobertura vegetal: 1, casi ausente; 2, rala; 3, dispersa; 4, interrumpida; 5, densa; 6, continua. **Mat org:** porcentaje de materia orgánica. **Rel,** tipo de relieve: 1, cañada 2, lomerío; 3, montañoso. Pteridofitas registradas en el área de estudio.

Num sp's: species number. **Cob,** plant cover: 1, almost absent; 2, sparse; 3, scattered; 4, interrupted; 5, dense; 6, continuous. **Mat org:** organic material percentage. **Rel,** relief type: 1, ravine; 2, hill; 3, mountainous. Pteridophyte species reported in the study area.

antes de 155 días; en cambio, individuos de los géneros *Asplenium*, *Cystopteris* y *Thelypteris* formaron esporofitos entre 155 a 300 días después de sembrados.

Montaña sin deterioro aparente (Grupo 3, Fig. 1 y 2): El bosque templado incluye

bosques de encino, pino, oyamel o cultivados (Rzedowski 1978); en el área de estudio, 11 unidades de muestra, los bosques se caracterizan por ser caducifolios en sequía, de noviembre a marzo generalmente. Tienen alto contenido de materia orgánica y perfil del suelo profundo, lo que significa que cuentan con capas de la

superficie hacia adentro de: hojarasca reciente, hojarasca en descomposición, restos orgánicos no identificables, hasta la capa externa del horizonte A que contiene suelo mineral enriquecido en materia orgánica y una zona de eluviación de humus y arcilla (Bennet y Humphries 1981), en sitios con éstas características se llegó a medir hasta cuarenta centímetros a partir de hojarasca reciente hasta llegar al horizonte A en julio. Los bosques con vegetación primaria se ubicaron en relieve de montaña, siendo estos los que tienen las condiciones propicias para el establecimiento de poblaciones de helechos. Es de llamar la atención la abundancia de algunas especies como *Adiantum poiretii*, *Asplenium monanthes*, *Cheilanthes myriophylla*, *Pellaea cordifolia* y *Woodsia mollis*; pero sobre todos éstos helechos, *C. lendigera*, presenta la mayor abundancia relativa del paisaje.

El paisaje representa la vegetación primaria clásica de bosque templado; por lo que la presencia constante de *Adiantum poiretii*, *Asplenium monanthes*, *C. myriophylla*, *Pellaea cordifolia* y *Woodsia mollis*, denota áreas que no han sufrido alteraciones o modificaciones graves que hayan impactado los componentes del medio.

Basándose en lo anterior, es posible suponer que los táxones de un bosque templado incluyen tanto elementos de flora xérica, como elementos de flora cálido-húmeda, además de elementos que requieren de alto contenido de materia orgánica; esto es porque en bosques templados, aproximadamente medio año es de sequía y el resto de mayor humedad por las lluvias. Lo anterior se refuerza si se toma en cuenta la presencia de *Cheilanthes bonariensis*, *C. marginata*, *C. lendigera*, *C. decurrens*, *C. myriophylla*, *Pellaea cordifolia* y *P. ternifolia*, considerados por Riba (1994) como helechos de zonas secas y semisecas del país.

En contraste, en algunos sitios del bosque templado se registraron *Adiantum poiretii*, *Dryopteris pseudo filix-mas* y *Thelypteris linkiana*, especies que sólo se observan en los sitios de mayor humedad.

El grupo de parches que no fueron afectados por perturbaciones evidentes, se caracterizó

por la alta densidad de gametofitos obtenidos y porque la fase esporofítica se presentó después de 155 días de la siembra. Los géneros que germinaron son *Adiantum*, *Asplenium*, *Cheilanthes*, *Cystopteris*, *Pellaea*, *Pleopeltis* y *Thelypteris*.

Cañada sin deterioro aparente (Grupo 4, Fig. 1 y 2): El lugar propicio para el crecimiento de pteridofitas y plantas afines en bosques templados son las cañadas, porque es en ellas donde se depositan partículas de suelo y materia orgánica, existen buenas condiciones de drenaje y se mantiene la humedad durante sequía. En todas las cañadas, sobre todo en tres sitios de muestra localizados en El Partidor, se registró la mayor riqueza de especies, pero a su vez, la abundancia relativa disminuye, probablemente por la competencia que se establece por el espacio.

Adiantum andicola y *Pellaea cordifolia* no fueron abundantes, pero sí constantes en todos los sitios. Cabe resaltar que *A. andicola* únicamente fue observado en las cañadas. Las especies exclusivas de este grupo son *A. andicola*, *Argyrochosma incana*, *Asplenium blepharophorum*, *Dryopteris pseudo filix-mas*, *Equisetum hyemale* y *Pteris cretica*. La especie *A. incana* se observó exclusivamente en la cañada El Partidor, orientada geográficamente hacia el sur, lo que la ubica en el área de mayor humedad, en cambio, *Dryopteris pseudo filix-mas*, *Equisetum hyemale* y *Phanerophlebia nobilis* sólo crecen en los márgenes del río.

Los helechos típicos de cañada: *Adiantum poiretii*, *Argyrochosma incana*, *Asplenium blepharophorum*, *Pellaea cordifolia*, *Phanerophlebia nobilis*, *Pleopeltis mexicana*, *Thelypteris linkiana* y *Woodsia mollis* tuvieron un ciclo de vida caracterizado por germinación de esporas entre catorce y veintitrés días. Después de cuarenta días el gametofito tuvo forma espatulada o cordiforme, presentándose la formación de los primeros esporofitos entre cien y ciento veinte días después de la siembra. *Thelypteris* siguió este mismo patrón, con la diferencia de que después que surgió la primera hoja del esporofito, su desarrollo fue el más

acelerado, de tal manera que a los trescientos días de edad, alcanzaron una talla superior a los 20 cm.

Este grupo de taxa se desarrolla en campo en sitios húmedos, aún en los meses secos, donde la cubierta vegetal impide radiación excesiva y exposición al viento; el pH del suelo así como la cantidad de nutrientes favorecen el establecimiento y crecimiento de gametofitos hasta formar el esporofito. De esta forma, se puede intuir que si el ambiente no sufre alteraciones importantes, de igual forma mantiene en equilibrio el tamaño de las poblaciones.

Erosión severa (desertificación; ausencia de pteridofitas): Conformado por 30 unidades de muestreo. Los paisajes observados con un proceso de erosión muy avanzado, al grado de tener cobertura vegetal rala, casi ausente o carecer de vegetación, tuvieron en común la relación negativa entre la cantidad de materia orgánica y el grado de acidez (pH). Asimismo, la evidente ausencia de pteridoflora nos permite inferir lo avanzado del proceso de erosión hasta el punto de suponer la imposibilidad o dificultad de retornar a una recuperación de la vegetación primaria. No obstante el grado de deterioro, en 27 de los 30 sitios en los que no hubo presencia de pteridofitas, si hubo germinación en las muestras de suelo empleadas para el banco de esporas, sin embargo, la densidad de gametofitos fue evidentemente menor en relación a los sitios en los que si hubo presencia de pteridofitas.

Finalmente, en paisajes en los que la erosión es patente, la densidad de esporas que germinaron en las muestras de suelo es mayor que en el resto de paisajes y en cambio, en donde no existe alteración evidente el número de gametofitos y esporofitos fue menor. *Cheilanthes* germinó en mayor número en comparación con el resto de los géneros estudiados, de tal manera que los espacios abiertos, erosionados, resultado de cambio de uso de suelo, campos de cultivo o ruderales favorecen su crecimiento porque las esporas resisten mayor luminosidad, menor humedad y menor cantidad de nutrientes en comparación de aquellas especies que requieren de condiciones

muy particulares para propiciar la germinación de sus esporas.

Las condiciones edáficas y ambientales que para la mayoría de los helechos resultan desfavorables, en especies como *Cheilanthes bonariensis* y *C. marginata* resultan benéficas gracias a algunas de sus peculiaridades, las esporas esparcidas por el viento son viables aun en condiciones de baja humedad y mayor exposición a los rayos del sol, son de germinación y crecimiento rápido, características apropiadas para el ambiente templado en donde la temporada de sequía es pronunciada y por si lo anterior no fuera suficiente, los esporofitos adultos pueden sobrevivir en condiciones de sequía extrema y rehidratarse rápidamente en la temporada de lluvias, condición propicia para invadir suelos delgados, grietas y cárcavas producto del proceso erosivo presente en la zona.

CONCLUSIONES

Los métodos de análisis multivariados utilizados (clasificación y ordenación directa) fueron adecuados para evaluar la relación de las variables medioambientales con los patrones de distribución de las especies y lograr la definición de paisajes.

San Jerónimo Amanalco, Texcoco, Estado de México, mostró 4 tipos de paisajes de acuerdo a sus características ambientales, grado de deterioro y presencia de pteridoflora: erosión, montaña con deterioro moderado reversible, montaña sin deterioro aparente y cañada sin deterioro aparente, además de un paisaje denominado erosión severa por sus características edafo-ecológicas y por la ausencia de pteridofitas.

C. bonariensis y *P. ternifolia* son indicadores de alteración y deterioro ambiental.

C. marginata es una especie que tiende a incrementar su abundancia relativa en áreas abiertas y con indicios de deterioro ambiental.

C. lendigera incrementa su abundancia relativa en paisajes de montaña sin alteración aparente.

Los táxones que únicamente crecen en paisajes sin alteración aparente son: *A. andicola*, *A. poiretii*, *A. incana*, *A. blepharophorum*, *D. pseudo filix-mas*, *E. hyemale* y *P. cretica*.

D. pseudo filix-mas, *E. hyemale* y *P. nobilis* sólo crecen en los márgenes del río.

Áreas que han sido cultivadas por eucalip-
tos como estrategia para reducir la erosión, dis-
minuye la diversidad y abundancia de especies
de pteridofitas.

AGRADECIMIENTOS

Este trabajo formó parte de los estudios
de Maestría en la Universidad Autónoma
Metropolitana, Iztapalapa de la primera autora,
bajo la tutoría de los segundos. Se agradece
la beca del Consejo Nacional de Ciencia y
Tecnología, México número 164725. Irma Reyes
Jaramillo facilitó el uso del laboratorio para el
análisis de suelo. Blanca Pérez-García permitió el
uso del laboratorio de gametofitos para el cultivo
de éstos. Robbin C. Moran hizo la revisión y sug-
erencias al manuscrito. Eulalio Águila Romero y
Eduardo Águila Rodríguez ayudaron a la primera
autora durante su trabajo de campo.

RESUMEN

Se estudiaron los patrones de distribución de 26
especies de pteridofitas como posibles indicadoras de
alteración ambiental en los bosques templados de San
Jerónimo Amanalco, Texcoco, Estado de México. La
presencia y abundancia de la pteridoflora se relacionó con
variables edáficas, topográficas y de vegetación en 100
sitios de muestreo en un área de 494 ha. Con base en el
Análisis Canónico de Correspondencia se pudo explorar
la relación entre variables. Se determinaron cinco paisa-
jes en el área de estudio con base al grado de deterioro:
erosión severa, erosión, montaña con deterioro moderado
reversible, montaña sin deterioro aparente y cañada sin
deterioro aparente. *Cheilanthes bonariensis* y *Pellaea ter-
nifolia* son indicadores de deterioro ambiental. Los táxones
que únicamente crecen en paisajes sin alteración aparente
son: *Adiantum andicola*, *Adiantum poiretii*, *Argyrosma
incana*, *Asplenium blepharophorum*, *Dryopteris pseudo
filix-mas*, *Equisetum hyemale* y *Pteris cretica*

Palabras clave: Pteridophyta, helechos, México, bosque
templado, alteración ambiental.

REFERENCIAS

Barrington, D.S. 1993. Ecological and historical factors in
fern biogeography. *J. Biogeogr.* 20: 275-280.

Bennett, D.P. & D.A. Humphries. 1981. Introducción a la
ecología de campo. H. Blume, Madrid, España.

Cosío Ruiz, C. 2001. Panorama socioeconómico y demográ-
fico de Texcoco. Indicadores para la planeación
municipal. Universidad Autónoma de Chapingo,
Ciudad de México, México.

Gauch, H.G. 1982. Multivariate analysis in community
ecology. Cambridge University, Cambridge, Reino
Unido.

Instituto Nacional de Estadística, Geografía e Informática.
2000. Cuaderno Estadístico Municipal de Texcoco,
INEGI, Estado de México, México.

Kovach, W.L. 2003. MVSP-A multivariate Statistical
Package for Windows, ver. 3.2. Kovach Computing
Services, Pentraeth, Gales, Reino Unido.

Krebs, C.J. 1985. Ecología: Estudio de la distribución y la
abundancia. Harla, México D.F., México.

Landa, R., J. Meave & J. Carabias. 1997. Environmental
deterioration in rural Mexico: an examination of the
concept. *Ecolog. Appl.* 7: 316-329.

Lande, R. 1996. Statistics and partition of species diversity,
and similarity among multiple communities. *Oikos*
76: 5-13.

Lorea, F. & R. Riba. 1990. Guía para la recolección y pre-
paración de ejemplares para herbario de pteridofitas.
Consejo Nacional de la Flora de México, México
D.F., México.

Mickel, J.T. & J.M. Beitel. 1988. Pteridophyte Flora
of Oaxaca, Mexico. *Mem. New York Bot. Gard.*
46:1-568.

Mickel, J.T. & A.R. Smith. 2004. The Pteridophytes of
Mexico. *Mem. New York Bot. Gard.* 88: 1-1054.

Moran, R.C. & R. Riba (eds.). 1995. Flora Mesoamericana.
Psilotaceae a Salviniaceae. UNAM, México D.F.,
México.

Pérez-García, B., R. Riba & I. Reyes Jaramillo. 1995.
Helechos mexicanos: formas de crecimiento, hábitat
y variantes edáficas. *ContactoS* 11: 22-27.

Reyes Jaramillo, I. 1996. Fundamentos teórico-prácticos
de temas selectos de la ciencia del suelo. Parte I.
Universidad Autónoma Metropolitana, México D.F.,
México.

Riba, R. 1994. XVII. El desarrollo de los estudios sobre
pteridofitas de México, p. 333-341 *In* J. Llorente &
J. Luna (eds.). *Taxonomía Biológica*. Universidad

- Autónoma de México, Fondo de Cultura Económica, México D.F., México.
- Riba, R. 1998. Pteridofitas mexicanas: distribución y endemismo, p. 369-384. *In* T.P. Ramamoorthy, R. Bye, A. Lot & J. Fa (eds.). *Diversidad biológica de México: orígenes y distribución*. Instituto de Biología, UNAM, México D.F., México.
- Rzedowski, J. 1978. *Vegetación de México*. Limusa, México D.F., México.
- Smith, A.R. 1981. Pteridophytes, p. 1-370. *In* D.E. Breedlove (ed.). *Flora of Chiapas*. California Acad. Sci., San Francisco, California, EEUU.
- Strasburger, E., F. Noll, H. Schenck & A.F. Schimper. 1993. *Tratado de botánica*. Omega, Barcelona, España.
- Tejero Díez, D. & M.L. Arreguín Sánchez. 2004. Lista con anotaciones de las Pteridofitas del Estado de México. *Acta Botán. Mex.* 69: 1-82.
- Tryon, R. 1986. The biogeography of species, with special reference to ferns. *Bot. Rev.* 52: 118-156.
- Zimmermann, W. 1976. *Evolución vegetal*. Omega, Barcelona, España.

REFERENCIA DE INTERNET

- Escalona Maurice, M.J. 2004. Análisis de las políticas públicas en la agricultura urbana caso Texcoco, México. (Consultado: 9 de septiembre del 2004, www.ipes.org/aguila/publicaciones/resumen%20texcoco.htm).